LE JOURNAL DE
Saint-Damase
fière de son histoire

JANVIER 2016

Procès-verbal – Nouvelles des organismes – Nos places d'affaires

Semaine de Relâche Scolaire

DU 29 février au 4 Mars 2016

Vous recevrez par la poste la liste des activités dans la semaine du 8 février.
Voici quelques activités que vous retrouverez :

Lundi 29 février : Quilles/Cinéma

Mardi 1er mars : Piscine St-Hyacinthe/Centre des arts Juliette-Lassonde

Mercredi 2 mars : Village des sports Val-Cartier Québec

Jeudi 3 mars : Bingo au gymnase

Vendredi 4 mars : Disney On Ice au Centre Bell

Comme l'an dernier, il y aura du service de garde seulement pour les jeunes inscrits à une activité de la semaine de relâche.

Saint-Damase
fière de son histoire

Rénovation FR
DE PORTES ET FENÊTRES
Francis Roy, propriétaire
Fabrication & vente de portes et fenêtres de qualité
234, Rg Saint-Louis, St-Damase
Permis RBQ : 8102-8326-00
Fax : 450 797-8958
450-797-3950

OLYMEL
On nourrit le monde

CRR
RBQ : 8356-2090-47
LES CONSTRUCTIONS
RÉNO-ROULEAU INC.
ENTREPRENEUR GÉNÉRAL
Spécialités
APRÈS SINITRE - MAISON ANCESTRALE
CONSTRUCTION ET RÉNOVATION EN TOUS GENRES
Jean-Paul Rouleau
tél. 450 797.2696
cell. 450 501.3707
143, rang d'Argenteuil, St-Damase, Québec J0H 1J0
reno.rouleau@gmail.com

NAPA
AUTOPRO
www.autopreservice.com
Castrol
Centre du pneu Signature
Ghislain Loiselle
Propriétaire
Freins
Injection
Direction
Antirouille
Silencieux
Suspension
Air Climatisé
Traction avant
Mise au point
Entretienr préventif
Entretient remorque
Entretien camion lourd
Mécanique générale
Automobiles - Camion
Garage J.D Brodeur Inc.
208, rue Principale
Saint-Damase, QC J0H 1J0
Tél.: 450 797-3388
Téléc.: 450 797-2486

Concept LM inc.
Licence R.B.Q. 8006-2409-92
Rénovation résidentielle
Spécialité:
Maisons ancestrales et bâtiments accessoires
Louis-M. Ste-Marie
Entrepreneur général
25 ans d'expérience!
417, rang de la Presqu'île
St-Damase (Québec) J0H 1J0
conceptlm@rimaskoutain.com
www.conceptlm.com
Tél.: 450.772-6173 • Cell.: 450.771-8486

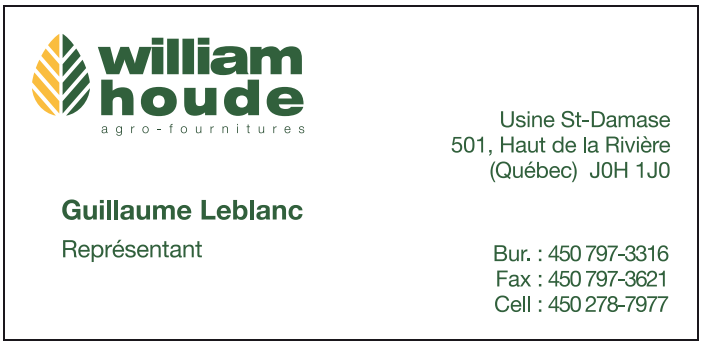
william houde
agro-fournitures
Usine St-Damase
501, Haut de la Rivière
(Québec) J0H 1J0
Guillaume Leblanc
Représentant
Bur. : 450 797-3316
Fax : 450 797-3621
Cell : 450 278-7977

LES CONSTRUCTIONS
P. L. MORIER inc.
Entrepreneur général
395, rue des Fondateurs
Sainte-Madeleine (Québec) J0H 1S0
Tél. : 514 808-4412
RBQ : 5675-3890-01
p.l.morier@gmail.com

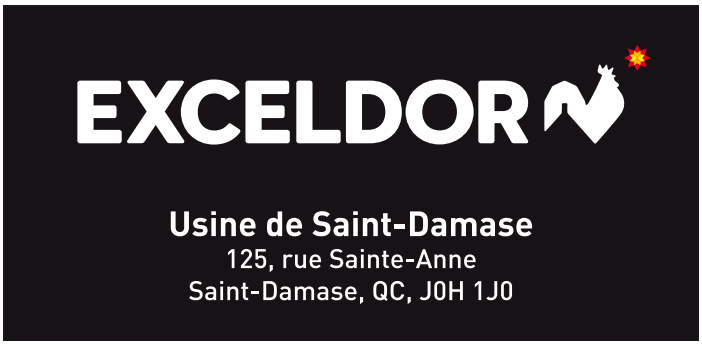
EXCELDOR
Usine de Saint-Damase
125, rue Sainte-Anne
Saint-Damase, QC, J0H 1J0

Centre de beauté
POUR ELLE ET LUI
ESTHÉTIQUE
COIFFURE
BRONZAGE
MASSOTHÉRAPIE
Murielle Palardy
L'esthétique
Le soin des pieds
IDÉAL PROTÉIN : Régime protéiné avec suivi pour perte de poids
Certificats-cadeaux disponibles
450 797.2162
197, rue Principale
Saint-Damase
Heures d'ouverture
Mardi au vendredi de 9 h à 21 h
Samedi de 9 h à 12 h

MUNICIPALITÉ Saint-Damase

LES MEMBRES DU CONSEIL MUNICIPAL

Maire : Monsieur Christian Martin
maire@st-damase.qc.ca

Conseillers :
District électoral du Clocher : Monsieur Alain Robert
District électoral des Parcs : Madame Ghislaine Lussier
District électoral de la Mairie : Monsieur Yves Monast
District électoral de la Montagne : Monsieur Gaétan Jodoin
District électoral des Horizons verts : Monsieur Yvon Laflamme
District électoral de la Yamaska : Monsieur Claude Gaucher

COMITÉS CONSULTATIFS DU CONSEIL
Finance - Administration : Ghislaine Lussier et Claude Gaucher
Urbanisme : Alain Robert et Yves Monast
Personnel : Yvon Laflamme et Alain Robert
Immobilisation et incendie : Gaétan Jodoin et Claude Gaucher
Eau : Yves Monast et Yvon Laflamme
Relations avec les citoyens et sécurité civile :
Ghislaine Lussier et Yvon Laflamme

ASSEMBLÉE DU CONSEIL :
Selon le calendrier (voir site internet)

BUREAU MUNICIPAL :
115, rue Saint-Étienne, Saint-Damase (Québec) J0H 1J0
Téléphone : 450 797-3341
Télécopieur : 450 797-3543
Courriel : info@st-damase.qc.ca
Heures d'ouverture :
Lundi au Jeudi : de 8 h 30 à 12 h et de 13 h à 16 h 30
Vendredi : de 8 h 30 à 12 h et de 13 h à 15 h 30

SERVICE DES INCENDIES : URGENCE SEULEMENT 9-1-1

SERVICE DES LOISIRS
105, rue Sainte-Anne, Saint-Damase
Téléphone : 450 797-3341 # 4013
Courriel : yblanchette@st-damase.qc.ca

BIBLIOTHÈQUE MUNICIPALE
113, rue Saint-Étienne, Saint-Damase
Téléphone : 450 797-3341 # 4010
Courriel : damase@reseaubibliomonteregie.qc.ca
Heures d'ouverture :
Lundi : 18 h 30 à 20 h 30
Mercredi : 14 h à 16 h et 18 h 30 à 20 h 30
Samedi : 10 h à midi

Le Conseil VOUS INFORME

Citoyennes et citoyens de Saint-Damase,

Pour débuter cette nouvelle année, je tiens à féliciter Monsieur Mathieu Palardy, de la ferme Martin Palardy enr. qui s'est vu offrir la bourse de la relève agricole Maskoutaine. Également, et ce pour une deuxième année, l'entreprise agricole Ferme laitière Martin Lussier Senc, s'est méritée le Prix du Club de l'Excellence d'Agropur – 2015 pour sa qualité de lait dans la région de Granby.

C'est une belle récompense pour tout le travail accompli, bravo à vous deux de ces belles réussites !

Je tiens à souligner les 25 années de service pour un employé des travaux publics, Monsieur Jean-Guy Paquet, qui a quitté son poste en novembre dernier. La municipalité a souligné cet évènement, lors de la rencontre des Fêtes, le 18 décembre dernier. Félicitations Jean-Guy pour ta persévérance et merci de ta loyauté pour notre communauté. Bonne retraite !

Le conseil municipal a procédé à l'adoption des prévisions budgétaires en décembre dernier et a pu maintenir un compte de taxes des plus équilibrés. Une lettre explicative accompagnera les comptes de taxes afin d'en expliquer les charges de chaque service et le pourcentage des coûts des activités par rapport au budget total.

Soyez assurés que nous nous efforçons, année après année, de maintenir les services aux meilleurs coûts possibles et de bonne qualité.

En terminant, les membres du conseil se joignent à moi pour vous souhaiter une année 2016 des plus prospères et du succès dans tous vos projets.

***Christian Martin**, maire*

Procès-Verbal | SESSION EXTRAORDINAIRE DU 14 DÉCEMBRE 2015

Procès-verbal de la session extraordinaire du conseil municipal de Saint-Damase tenue le 14 décembre 2015 à 19 h à la mairie.

Étaient présents madame la conseillère, Ghislaine Lussier et messieurs les conseillers, Alain Robert, Yves Monast, Gaétan Jodoin, Yvon Laflamme et Claude Gaucher, tous formant quorum sous la présidence de son honneur le maire, monsieur Christian Martin.

CONSTAT DE CONFORMITÉ :

Les membres du conseil présents constatent que l'avis de convocation a été signifié à tous et chacun des membres du Conseil conformément aux dispositions de la Loi.

PÉRIODE DE QUESTIONS

Les personnes présentes dans la salle, le cas échéant, profitent de cette période mise à leur disposition pour poser des questions aux membres du conseil ou s'enquérir de l'évolution de certains dossiers.

ADOPTION DU RÈGLEMENT NUMÉRO 115

CONSIDÉRANT que la municipalité doit procéder à l'adoption de son budget par règlement pour fixer les différents taux de taxes, les différentes compensations et autres modalités;

CONSIDÉRANT le dépôt d'un nouveau rôle triennal pour les années 2015, 2016 et 2017 avec des augmentations, en début de rôle, variant entre -0,21 et 61,69 %;

CONSIDÉRANT l'article 244,29 de la Loi sur la fiscalité municipale, une Municipalité locale peut fixer pour un exercice financier un ou plusieurs taux de la taxe foncière générale en fonction des catégories auxquelles appartiennent les unités d'évaluation;

CONSIDÉRANT que ce Conseil désire stabiliser la fluctuation de ces variations des valeurs imposables et des entreprises agricoles enregistrées (EAE) en adoptant deux taux variés de taxe foncière générale;

CONSIDÉRANT qu'un avis de motion a été donné par madame la conseillère, Ghislaine Lussier, lors de la session ordinaire du conseil tenue le 1er décembre 2015;

EN CONSÉQUENT, il est proposé par madame la conseillère, Ghislaine Lussier, appuyé par monsieur le conseiller, Claude Gaucher, et résolu à l'unanimité des conseillers présents que le règlement numéro 115 adoptant le budget de la municipalité pour l'année 2016 afin d'établir le taux de la taxe foncière générale ainsi que les tarifs de compensation pour les services offerts à la population soit adopté tel que présenté.

ADOPTÉE

SECONDE PÉRIODE DE QUESTIONS

Les personnes présentes dans la salle profitent de cette seconde période mise à leur disposition pour poser des questions aux membres du Conseil ou s'enquérir de certains dossiers.

LEVÉE DE L'ASSEMBLÉE

Il est proposé par madame la conseillère, Ghislaine Lussier, appuyé par monsieur le conseiller, Yvon Laflamme, et résolu que l'assemblée soit levée à 19 h 38.

ADOPTÉE

Procès-Verbal | SESSION EXTRAORDINAIRE DU 14 DÉCEMBRE 2015

Procès-verbal de la session extraordinaire du conseil municipal de Saint-Damase tenue le 14 décembre 2015 à 19 h 15 à la mairie.

Étaient présents madame la conseillère, Ghislaine Lussier et messieurs les conseillers, Alain Robert, Yves Monast, Gaétan Jodoin, Yvon Laflamme et Claude Gaucher, tous formant quorum sous la présidence de son honneur le maire, monsieur Christian Martin.

CONSTAT DE CONFORMITÉ :

Les membres du conseil présents constatent que l'avis de convocation a été signifié à tous et chacun des membres du Conseil conformément aux dispositions de la Loi.

PÉRIODE DE QUESTIONS

Les personnes présentes dans la salle, le cas échéant, profitent de cette période mise à leur disposition pour poser des questions aux membres du conseil ou s'enquérir de l'évolution de certains dossiers.

ADOPTION DU PROGRAMME TRIENNAL D'IMMOBILISATIO NS P OUR LES ANNÉES 2016, 2017 ET 2018

Il est proposé par monsieur le conseiller, Yvon Laflamme, appuyé par monsieur le conseiller, Yves Monast, et résolu à l'unanimité des conseillers présents d'approuver le programme triennal d'immobilisations pour les années 2016, 2017 et 2018, tel que présenté;

QUE ce programme triennal soit disponible sur le site internet de la municipalité et publié dans le journal municipal.

ADOPTÉE

SECONDE PÉRIODE DE QUESTIONS

Les personnes présentes dans la salle

Procès-Verbal | SESSION EXTRAORDINAIRE DU 14 DÉCEMBRE 2015

profitent de cette seconde période mise à leur disposition pour poser des questions aux membres du Conseil ou s'enquérir de certains dossiers.

LEVÉE DE L'ASSEMBLÉE

Il est proposé par madame la conseillère, Ghislaine Lussier, appuyé par monsieur le conseiller, Gaétan Jodoin, et résolu que l'assemblée soit levée à 19 h 46.

ADOPTÉE

Procès-Verbal | SESSION EXTRAORDINAIRE DU 14 DÉCEMBRE 2015

Procès-verbal de la session extraordinaire du conseil municipal de Saint-Damase tenue le 14 décembre 2015 à 19 h 30 à la mairie.

Étaient présents madame la conseillère, Ghislaine Lussier et messieurs les conseillers, Alain Robert, Yves Monast, Gaétan Jodoin, Yvon Laflamme et Claude Gaucher, tous formant quorum sous la présidence de son honneur le maire, monsieur Christian Martin.

CONSTAT DE CONFORMITÉ :

Les membres du conseil présents constatent que l'avis de convocation a été signifié à tous et chacun des membres du Conseil conformément aux dispositions de la Loi.

PÉRIODE DE QUESTIONS

Les personnes présentes dans la salle, le cas échéant, profitent de cette période mise à leur disposition pour poser des questions aux membres du conseil ou s'enquérir de l'évolution de certains dossiers.

ADOPTION DES COMPTES À PAYER AU 14 DÉCEMBRE 2015

Il est proposé par monsieur le conseiller, Alain Robert, appuyé par monsieur le conseiller, Yves Monast, et résolu à l'unanimité des conseillers présents d'approuver les comptes à payer présentés en date de ce jour pour un montant de 146 369,97 $ énumérés sur la liste numéro 2015-189.

ADOPTÉE

SECONDE PÉRIODE DE QUESTIONS

Les personnes présentes dans la salle profitent de cette seconde période mise à leur disposition pour poser des questions aux membres du Conseil ou s'enquérir de certains dossiers.

LEVÉE DE L'ASSEMBLÉE

Il est proposé par madame la conseillère, Ghislaine Lussier, appuyé par monsieur le conseiller, Claude Gaucher, et résolu que l'assemblée soit levée à 20 h.

ADOPTÉE

Procès-Verbal | ASSEMBLÉE DU 12 JANVIER 2016

Procès-verbal de la session ordinaire du conseil municipal de Saint-Damase tenue le 12 janvier 2016 à 19 h 30 à la mairie.

Étaient présents madame la conseillère, Ghislaine Lussier et messieurs les conseillers, Alain Robert, Yves Monast, Gaétan Jodoin, Yvon Laflamme et Claude Gaucher, tous formant quorum sous la présidence de son honneur le maire, monsieur Christian Martin.

ADOPTION DES PROCÈS-VERBAUX DES DERNIÈRES ASSEMBLÉES

Il est proposé par madame la conseillère, Ghislaine Lussier, appuyé par monsieur le conseiller, Yves Monast, et résolu à l'unanimité des conseillers présents que les procès-verbaux des sessions tenues les 1er et 14 décembre 2015 soient adoptés tels que présentés.

ADOPTÉE

PÉRIODE DE QUESTIONS

Les personnes présentes dans la salle profitent de cette période mise à leur disposition pour poser des questions aux membres du Conseil ou s'enquérir de certains dossiers.

DEMANDE DE DÉROGATION MINEURE POUR LES 249 ET 257 RUE PRINCIPALE

EN CONSÉQUENCE, il est proposé par monsieur le conseiller, Alain Robert, appuyé par monsieur le conseiller, Yves Monast, et résolu à l'unanimité des conseillers présents d'accepter la demande de dérogation mineure présentée pour les 249 et 257 rue Principale en autorisant le projet de lotissement avec un bâtiment détaché existant empiétant dans la cour avant de 0,23 m. tel que requis au règlement numéro 38.

ADOPTÉE

DEMANDE DE DÉROGATION MINEURE POUR LE 264 RANG D'ARGENTEUIL

EN CONSÉQUENCE, il est proposé par

monsieur le conseiller, Yvon Laflamme, appuyé par monsieur le conseiller, Yves Monast, et résolu à l'unanimité des conseillers présents d'accepter la demande de dérogation mineure présentée pour le 264 rang d'Argenteuil en autorisant quatre bâtiments existants accessoires détachés à un usage résidentiel alors que le règlement numéro 38 en stipule deux bâtiments accessoires détachés est permis par terrain.

ADOPTÉE

ADOPTION DES COMPTES DU MOIS DE DÉCEMBRE 2015 ET JANVIER 2016

Il est proposé par monsieur le conseiller, Gaétan Jodoin, appuyé par monsieur le conseiller, Yvon Laflamme, et résolu à l'unanimité des conseillers présents que le bordereau des comptes à payer au 31 décembre 2015 et de janvier 2016, formant un montant global de **142 626,71 $** soit approuvé. Ce bordereau portant le numéro 2016-004 est annexé à la présente résolution pour en faire partie intégrante.

ADOPTÉE

DEMANDE AU MINISTÈRE DES TRANSPORTS QUE, POUR L'ANNÉE 2016, LA PRÉSENTE RÉSOLUTION TIENNE LIEU DE *« DÉPÔT DE GARANTIE »*, DE LA PART DE LA MUNICIPALITÉ POUR TOUS LES TRAVAUX DONT LES COÛTS ESTIMÉS DE REMISE EN ÉTAT DES ÉLÉMENTS D'EMPRISE N'EXCÈDENT PAS 10 000 $

EN CONSÉQUENCE, il est proposé par madame la conseillère, Ghislaine Lussier, appuyé par monsieur le conseiller, Gaétan Jodoin, et résolu à l'unanimité des conseillers présents :

QUE le préambule fasse partie intégrante de la présente résolution ;

QUE le conseil de la Municipalité de Saint-Damase demande au ministère des Transports que la présente résolution tienne lieu de *« dépôt de garantie »* de la part de la municipalité pour tous les travaux dont les coûts estimés de remise en état des éléments de l'emprise n'excèdent pas dix mille dollars (10 000 $);

QUE la municipalité s'engage à faire une demande de permis d'intervention ou permission de voirie à chaque fois que des travaux seront requis dans l'emprise des routes entretenues par le ministère des Transports ainsi qu'à respecter les clauses du permis d'intervention ou de la permission de voirie demandée ;

QUE l'inspecteur municipal des travaux publics soit habilité à signer les demandes de permis d'intervention et/ou permission de voirie, selon le cas, à titre de représentant autorisé de la municipalité de Saint-Damase;

QUE la présente résolution soit valide pour l'année en cours, soit du 1er janvier au 31 décembre 2016.

ADOPTÉE

AUTORISATION DE MANDATS PONCTUELS – SERVICE D'INGÉNIERIE DE LA MRC DES MASKOUTAINS – PARTIE 8

EN CONSÉQUENCE, il est proposé par monsieur le conseiller, Claude Gaucher, appuyé par monsieur le conseiller, Yvon Laflamme, et résolu à l'unanimité des conseillers présents d'autoriser la directrice générale et secrétaire-trésorière à recourir au service d'ingénierie de la MRC des Maskoutains, au besoin, le tout selon les budgets alloués pour le type de travaux visés.

ADOPTÉE

DEMANDE D'AUTORISATION À LA CPTAQ CONCERNANT LE MORCELLEMENT DU LOT 2 367 782 EN DEUX PARTIES (264, RANG D'ARGENTEUIL) SOIT D'UNE SUPERFICIE DE 6 488,6.M.C. À DES FINS RÉSIDENTIELLES ET L'ALIÉNATION D'UNE SUPERFICIE DE 20,4485 HA CONSERVÉ POUR DES FINS AGRICOLES – RÉSOLUTION D'APPUI

EN CONSÉQUENCE, il est proposé par monsieur le conseiller, Alain Robert, appuyé par monsieur le conseiller, Yves Monast, et résolu à l'unanimité des conseillers présents que le conseil municipal de Saint-Damase appui la demande d'autorisation adressée à la CPTAQ, visant au morcellement du lot 2 367 782 en deux parties, soit une partie d'une superficie de 6488,6 m.c. utilisée à des fins résidentielles et l'aliénation d'une superficie de 20,448 ha. conservée pour des fins agricoles.

ADOPTÉE

PROCLAMATION DES «JOURNÉES DE LA PERSÉVÉRANCE SCOLAIRE DE SAINT-DAMASE» LES 15, 16, 17, 18 ET 19 FÉVRIER 2016

EN CONSÉQUENCE, il est proposé par monsieur le conseiller, Claude Gaucher, appuyé par madame la conseillère, Ghislaine Lussier, et résolu à l'unanimité des conseillers présents de déclarer les 15, 16, 17, 18 et 19 février 2016 comme étant les Journées de la persévérance scolaire de Saint-Damase;

D'appuyer la Mission Persévérance Montérégie Est et l'ensemble des partenaires mobilisés autour de la lutte au décrochage afin de faire de la Montérégie Est une région persévérante qui valorise l'éducation comme un véritable levier de développement pour ses communautés;

De faire parvenir copie de cette résolution à MISSION PERSÉVÉRANCE MONTÉRÉGIE EST.

ADOPTÉE

AUTORISATION À EXP POUR PRÉSENTATION DU PLAN D'ACTION AU MDDELCC ET ENGAGEMENT DE LA MUNICIPALITÉ

EN CONSÉQUENCE, il est proposé par monsieur le conseiller, Yvon Laflamme, appuyé par monsieur le conseiller, Alain Robert, et résolu à l'unanimité des conseillers présents d'autoriser la firme Les Services exp inc. à transmettre le plan d'action présentée portant le numéro SDAM-042 et daté du 11 janvier 2016;

De confirmer l'engagement de la Munici-

palité à mettre en œuvre le plan d'action présenté selon l'échéancier joint à ce plan d'action.

ADOPTÉE

SECONDE PÉRIODE DE QUESTIONS

Les personnes présentes dans la salle profitent de cette seconde période mise à leur disposition pour poser des questions aux membres du Conseil ou s'enquérir de certains dossiers.

LEVÉE DE L'ASSEMBLÉE

Il est proposé par madame la conseillère, Ghislaine Lussier, appuyé par monsieur le conseiller, Gaétan Jodoin, et résolu à l'unanimité des conseillers présents que l'assemblée soit levée à 19 h 45.

ADOPTÉE

Budget 2016

PRINCIPALES DIFFÉRENCES ENTRE LES BUDGETS 2015 ET 2016

Description Évaluation	BUDGET 2015 365 911 700 $	BUDGET 2016 368 682 600 $	EXPLICATION DES DIFFÉRENCES LE CAS ÉCHÉANT
Budget annuel	4 452 948 $	4 635 660 $	Augmentation totale de 182 712 $.
Taxe foncière générale	0,60 $ /100 $ pour les catégories : résidentielles, services, commerciales, transports, industrielles et immeubles non exploités _____ 0,43 $ / 100 $ pour les entreprises agricoles enregistrées (EAE)	0,59 $ /100 $ pour les catégories : résidentielles, services, commerciales, transports, industrielles et immeubles non exploités _____ 0,47 $ / 100 $ pour les entreprises agricoles enregistrées (EAE)	Diminution de 0,01 $/ 100$ 2e année de 3 ans du rôle d'évaluation triennal (2015-2016-2017) Augmentation des valeurs variant entre 0,33 et 16,5 %; _____ Augmentation de 0,04 $/100 $ d'évaluation, les valeurs agricoles ayant augmentées en moyenne de 42,79 % Un taux varié permet la stabilisation de la fluctuation des comptes de taxes .
Taxe d'eau	20 $ par compteur plus 0,646 / m³	20 $ par compteur 5/8, et différentes charges selon la grosseur du compteur plus 0,646 $ / m³	Aucune majoration au m³
Taxe d'assainissement	0,34 $ / m³	0,34 $ / m³	Aucune majoration / m³
Matières résiduelles	Logis = 115 $ Bacs = 265 $ Commerce = 115 $ Commerces avec 2 bacs = 205 $ Commerces avec 3 bacs = 310 $ Chalets = 60 $	Logis = 135 $ Bacs = 275 $ Commerce =135 $; Commerces avec 2 bacs = 270 $ Commerces avec 3 bacs = 345 $ Chalets = 68 $	Augmentation de 20 $ par logis ou commerce et de 10 $ par bac; 65 $ pour les commerces avec 2 bacs et 35 $ avec 3 bacs; 8 $ par chalet. Nouveau contrat.
Programme de vidange des installations septiques	90 $ / inst. septique 50 $ compensation pour déplacement inutile 45 $ supplémentaire pour vidange hors période 45 $ / par chalet	85 $ / inst. septique 50 $ compensation pour déplacement inutile 45 $ supplémentaire pour vidange hors période 45 $ / par chalet	Diminution de 5 $ par installation septique; Maintien au même taux pour les chalets.

Le 14 décembre 2015

Programme Triennal d'Immobilisation

2016-2017-2018
MUNICIPALITÉ DE SAINT-DAMASE

Description des projets	Réalisations 2015	Projets 2016	Projets 2017	Projets 2018	Remarques
Administration :					
Incendie :					
Voirie :					
Réfection du Bas de la Rivière	777 756 $				emprunt et taxe d'accise
Réfection rue Ste-Anne	175 449 $				emprunt et taxe d'accise
Réfection d'une section de la rue St-Fabien		402 500 $			emprunt et taxe d'accise
Réfection de la route d'Argenteuil			290 800 $		emprunt
Réfection d'une section du rang Presqu'Île				646 000 $	emprunt
Usine de filtration :					
Préparation bioxyde chlore					
Installation complet bioxyde					
Pompe au poste d'eau brute					
Station d'épuration :					
Pompe au poste principale					
Modification des étangs					
Loisirs :					
Bâtiment aux loisirs	2 678 616$				emprunt financé et montant du MELS à venir
Total des projets par année : **Grand total des 3 ans = 1 339 300$**	**3 631 821$**	**402 500 $**	**290 800 $**	**646 000 $**	**1 339 300 $ = payable par emprunt + TECQ**

FÉVRIER 2016

DIMANCHE	LUNDI	MARDI	MERCREDI	JEUDI	VENDREDI	SAMEDI
	1 CLUB DE marche Biblio 18 h 30	2 CLUB DE marche Séance Conseil 19 h 30	3 CLUB DE marche Filles d'Isabelle 19 h Biblio 14 h et 18 h 30	4 CLUB DE marche	5 Comptoir des Bénévoles 9 h	6 Danse Fadoq 19 h 30 Biblio 10 h
7 Déjeuner Familial	8 CLUB DE marche Biblio 18 h 30	9 CLUB DE marche	10 CLUB DE marche Aféas 19 h 30 Biblio 14 h et 18 h 30	11 CLUB DE marche	12	13 Comptoir des Bénévoles 9 h Biblio 10 h
14 St-Valentin	15 CLUB DE marche Biblio 18 h 30	16 CLUB DE marche Chevaliers Colomb 20 h	17 CLUB DE marche Bingo 19 h 15 Comptoir des Bénévoles 13 h à 17 h Biblio 14 h et 18 h 30	18 CLUB DE marche	19	20 Biblio 10 h
21	22 CLUB DE marche Biblio 18 h 30	23 CLUB DE marche	24 CLUB DE marche Biblio 14 h et 18 h 30	25 CLUB DE marche	26	27 Comptoir des Bénévoles 9 h Biblio 10 h
28	29 CLUB DE marche Biblio 18 h 30					

INFO-biblio

HEURES D'OUVERTURE
Lundi de 18 h 30 à 20 h 30
Mercredi de 14 h à 16 h et de 18 h 30 à 20 h 30
Samedi de 10 h à midi
113, rue Saint-Étienne • Tél. : 450 797-3341 # 4010

NOUVEAUTÉS ADULTES

Un si beau soleil pour mourir
J. Patterson

Lune Pourpre
J. Patterson

La nouvelle vie de Mado Côté
R. Laberge

La jeune fille au piano
L. Lacoursière

Dans le regard de Luce
P. Gill

L'épicerie Sancoucy T.1
R. Gougeon

L'épicerie Sancoucy T.2
R. Gougeon

L'épicerie Sancoucy T.3
R. Gougeon

Bonsoir...
R. Brulotte

TDA/H la boite à outils
A. Hébert

La belle Mélancolie
M. Jean

Clara Hughes
Coeur ouvert, esprit ouvert

NOUVEAUTÉS JEUNES

Fafounet et la tempête de neige
E. Audet
L. D'aoust

Billy Stuart T. 10
Bergeron

Les Zintrépides
Bergeron

Défense d'entrer 4
C. Héroux

Temple Run c'est toi le héros

Ça suffit bonne nuit!
J. John / B. Davies

Les petits contes à raconter

La Reine des Neiges

Visitez la page facebook de la bibliothèque de St-Damase

Élyse Dolbec, responsable de la bibliothèque

ORDRE DE FILLES D'ISABELLE

CERCLE ST-ÉTIENNE 766

Rencontre mensuelle, mercredi le 3 février 2016 à 19 h suivie de l'assemblée des vérificatrices toujours au même endroit.

Déjeuner familial le 7 février de 8 h 30 à 11 h 30. Même si c'était encore dans les festivités du temps des fêtes, nous avons eu une très belle assistance en janvier. Nous vous en sommes très reconnaissants. Vous êtes toujours les bienvenus avec vos parents et amis à la salle des Chevaliers de Colomb au 155 rue St-Étienne.

Merci à vous et à tous nos bénévoles qui trouvent le temps de venir vous accueillir et vous servir avec le sourire.

« Soyez fier de votre opinion,
mais ne soyez jamais agressif
lorsque vous l'émettez.
Respectez également celle d'autrui,
même si elle va à l'encontre
des croyances généralement admises. »
(Auteur inconnu)

Fleur-Aimée Choquette, régente

SESSION HIVER

Il reste plusieurs places disponibles dans certaines activités :

Badminton : mardi 18 h, mercredi 18 h, jeudi 18 h et 19 h, vendredi 18 h, samedi et dimanche plusieurs heures de disponibles.

Volley-ball récréatif : nous n'avons pu débuter cette activité faute d'inscription! Si vous regrettez il est encore temps de partir cette activité. Nous avions 6 inscriptions! Il en faut 10.

Après les fêtes c'est le temps de recommencer à faire de l'exercice! Que dis-je! C'est toujours le temps de faire de l'activité physique. Il faut juste un peu de bonne volonté pour prendre la décision d'y aller!

Juste prendre le temps d'aller à la patinoire avec les enfants. Ça ne coûte rien et c'est tellement agréable de prendre l'air. Nous avons plusieurs très bonnes paires de patin à donner sur place! Cette année malgré un début très difficile à cause de la température, depuis que la glace est prête l'achalandage est excellent! La condition de la glace est excellente grâce à la zamboni. La nouvelle glissoire est en excellente condition. Nous avons même des traînes sauvages que nous pouvons vous prêter!

Il est recommandé de pratiquer, chaque jour, une ou des activités physiques pendant plus de 60 minutes !!!
Combien d'entre nous le fait?

Bonne année en forme et en santé!

PATINOIRES ET GLISSOIRE

HORAIRE DE L'OUVERTURE DU CHALET DES LOISIRS						
Dimanche	**Lundi**	**Mardi**	**Mercredi**	**Jeudi**	**Vendredi**	**Samedi**
12 h 30 à 17 h	*12 h à 21 h	*12 h à 21 h	*12 h à 21 h	*12 h à 21 h	*12 h à 21 h	12 h 30 à 17 h
18 h à 21 h						18 h à 21 h

*de 12 h à 18 h et la fin de semaine entre 17 h et 18 h il n'y a pas de surveillant mais **les caméras surveillent** ☺

CAMP DE JOUR

POUR LES PERSONNES HANDICAPÉES

Les parents qui voudraient inscrire un enfant doivent le faire avant le 4 mars. Pour se faire vous devez communiquer avec moi au 450 797-3341 poste 4013. Après cette date il ne sera pas possible d'avoir la subvention offerte par le M.A.L.I. Votre enfant sera intégré à notre camp de jour encore cette année.

Pour information n'hésitez pas à communiquer avec moi!

LIGUE BALLE DONNÉE ADULTE

Cette ligue va revenir pour une 2e saison. Si cela vous intéresse communiquez avec Frédéric Lachance sur son adresse courriel à : Frederic_lachance@hotmail.com ou avec moi au loisir au 450 797-3341 poste 4013.

LOCATION DE SALLE

AU COMPLEXE SPORTIF DESJARDINS

Si vous désirez réserver une salle au Complexe sportif Desjardins pour le temps des fêtes 2016, il est grand temps car il n'y a déjà plus beaucoup de dates disponibles.

Vous pouvez aussi louer une salle pour toutes sortes d'activités comme fête d'enfant ou adulte, baptême, surprise party, party pour les équipes de hockey, etc… Le coût est très accessible et vous avez plusieurs options d'activités disponibles sur place. Pour information communiquez avec moi.

* * * * *

Pour tout commentaire vous pouvez me téléphoner au 450 795-3341 poste 4013
ou m'envoyer un courriel à : yblanchette@st-damase.qc.ca

Passez un beau mois de février en forme et en santé!

Yvon Blanchette, *Coordonnateur en loisirs*

CLUB DE marche

Les motivés

Gervaise Beauregard **450 797-3497**
Françoise Phaneuf **450 797-2550**

ACTIVITÉS PHYSIQUES SAINT-DAMASE

Le 18 janvier, le groupe de marche LES MOTIVÉS reprend ses activités pour l'année avec le même horaire soit lundi et mercredi 18h30 et les mardis et jeudis matin 9 h. Nous planifions les trajets en tenant compte de la neige dans nos rues et de la froidure. Notre kinésiologue nous informe de bien se couvrir pour faire face aux rigueurs de l'hiver ET de ne pas hésiter à sortir. C'est un nouveau DÉPART au nom de la santé. Tout au long des huit mois d'activité de 2015, de nombreuses personnes ont mesuré l'impact positif de tout simplement... MARCHER. BRAVO!

Les rencontres d'ACTIVITÉ PHYSIQUE VIE ACTIVE de l'hiver 2016 ont commencé le 20 janvier pour les 50 ans et + et le 21 janvier pour les aînés. Durant 10 semaines, des programmes spécifiques seront présentés aux participants. Une 3e animatrice pour le groupe des aînés se joint à nous, Mme Louise Fréchette, bienvenue!

De plus, Françoise poursuit l'animation pour étirements et yoga le vendredi matin avec des débutants et des intermédiaires. Nous vous souhaitons un bel hiver EN SANTÉ.

Vos animatrices Françoise Phaneuf et Gervaise Beaurgard

Ginette Boulay - *Aldy*

- Orthothérapie
- Massage détente
- Massage de la femme enceinte

450 797-1153

243, rang Saint-Louis
Saint-Damase (Québec) J0H 1J0

JEUNESSE

France Brouillard & Réjean Meunier
distributeurs indépendants
450 795-3752
abondance_fra@hotmail.com
www.excelfrance.jeunesseglobal.com

Solution Jeunesse

Clinique Médicale *St-Damase*

Centre Dentaire St-Damase

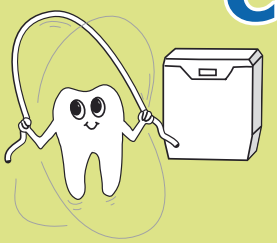

450 797-3312

Soins dentaires complets pour toute la famille...

Service de denturologie
Jour-soir, sur rendez-vous

Dre. Linda Bélanger
Chirurgienne dentiste

Urgences acceptées
www.lindabelangerdentiste.com

190, PRINCIPALE, ST-DAMASE, Qc J0H 1J0

Physiothérapeute
Nathalie Beauregard

Ostéopathe
Nancy Lamarche

450 797-1111 | 188, Principale, St-Damase, Québec J0H 1J0

• CSST • SAAQ • PRIVÉ • REÇU ASSURANCE •

Dr Patrice Gosselin, Médecin
Dr Jean-Denis Lavoie, Médecin

Lundi au vendredi
9 h à 17 h sur appel

192, PRINCIPALE
ST-DAMASE Qc J0H 1J0

450 797-3385

Proxim
Votre destination bien-être

P.-H. Aubin et É. Godbout
Pharmaciens

195, Principale, St-Damase **450 797-2110** • **1 855 797-2110** (sans frais)

Heures d'ouverture :
lundi au jeudi : 9 h - 20 h • vendredi : 9 h - 18 h • samedi : 9 h - 16 h

Livraison gratuite

Desjardins
Caisse de Val-Maska

Cliquez, virez, épargnez et réalisez vos projets!

Que ce soit par tablette ou par mobile, épargner est plus facile que jamais. Hop-Ép@rgne vous permet d'accumuler facilement, en un seul clic, de l'épargne dans un compte Ép@rgne à intérêt élevé.

Être membre Desjardins a ses avantages!

Découvrez les avantages d'être membre d'une coopérative de services financiers. Parce qu'être membre sera toujours un avantage.

https://www.desjardins.com/particuliers/avantages-membres

Pour nous joindre :

Téléphone	Télécopieur	Internet
450 797-3353	450 797-3519	www.desjardins.com/caissevalmaska

FÊTE DE L'HIVER

Vendredi 5 février
de 10 h à 15 h
au 105 Ste-Anne

En collaboration avec l'école
Saint-Damase,
venez vous joindre à nous,
pour une grande Fête de l'Hiver.

Toute la population est la bienvenue !

info: 450 278-2271

Glissade, tour de 4 roues, raquette, patin, hockey, chocolat chaud, structure gonflable, etc...

Nous aurons de la tire sur la neige.

Association féminine d'éducation et d'action sociale

Seul on va plus vite, mais ensemble, on va plus loin!

PROCHAINE RÉUNION :

le 10 février à 19 h 30

à la salle Desjardins

Bienvenue à toutes!!

Amenez votre amie!!

MERCI À TOUS CEUX QUI DÉPOSENT DANS LE CONTENEUR DE L'AFÉAS.

NOTE : S.V.P déposez vos articles dans le conteneur situé au 223, rue Principale (à côté des pompiers) celui-ci appartient à l'Aféas et les profits sont distribués dans notre communauté au lieu des autres conteneurs dont les profits vont à l'extérieur de Saint-Damase.

Merci de votre compréhension et collaboration.

Comptoir des bénévoles

situé au 223, rue Principale

Le vendredi 5 février
de 9 h à 15 h ● vente régulière
et de 15 h à 17 h ● 5 $ le sac vert

Le samedi 13 février
de 9 h à 12 h ● vente régulière

Le mercredi 17 février
de 13 h à 17 ● vente régulière

Le samedi 27 février
de 9 h à 12 h ● vente régulière

Merci à toutes les bénévoles et donateurs!

Le Comité AFEAS, Lucie Faucher, sec.

« Le monde se divise entre ceux qui aiment et les autres »

Un merci tout particulier à la Caisse Desjardins Val-Maska pour leur don dans le cadre du programme « *Pic* ». Soyez assuré que cet argent sera utilisé adéquatement.

Pour les personnes qui aimeraient se procurer le « *bouton argenté* » : il m'en reste quelques-uns au coût de 2 $.

La prochaine **danse mensuelle** aura lieu le 6 février à 19 h 30 à la salle des Chevaliers de Colomb.
Information : Agathe **T. 450 797-3941**

Notre prochain **bingo** se tiendra le 17 février à 19 h 15, à la salle municipale au 113-1 St-Étienne. On vous attend en grand nombre. ***Le bingo est ouvert à toute la population.***

Activité à mettre à votre agenda : la sortie à la **cabane à sucre** aura lieu le 23 mars au Toit Rouge, au Mont St-Grégoire. D'autres informations vous seront communiquées le mois prochain.

Bonne fête à tous nos membres qui célèbrent leur anniversaire de naissance en janvier.

1er Denise Guilmain / Jeanine Poirier / Céline Cabana
2 Noëlla Leroux / Armand Darsigny ▪ **5** Francine Dubuc
6 André Mailloux / Réal Gaucher
8 Réjeanne Lebrun Darsigny / Fernande Saint-Laurent Desroches
9 Thérèse Gaucher / Régis Lachance ▪ **11** Lise Biron
13 Yolande Beauregard / Jean-Paul Poirier / Céline Poirier
14 Luce-Agathe Jodoin / Suzanne Fontaine
19 Claudette Blais / Christine Givry ▪ **20** Jacques Brouillard
22 Sylvie Desnoyers ▪ **23** Georgette Beauregard / Yvon Dion
25 Lise Fréchette / Marthe Malo / Gaétan Poirier / Louise Fréchette
26 Michel Guilmain / Renée Pion
31 Christiane Bérard / Léo Michette.

***Agathe Chabot**, présidente.*

Les Chevaliers de Colomb
du conseil de St-Damase no. 3141
155, rue Saint-Étienne, Saint-Damase, QC J0H 1J0
Téléphone : 450 797-3862
Visitez le site internet CdeC3141 au http://cdec3141.com

Édito : Denis Labrecque

Chers lecteurs bonjour,

Je profite de ce moment privilégié pour remercier toute l'équipe du journal pour leur excellente contribution et pour leur dévouement sans limite. Merci à chacun.

Rafle de Dindes

Le 28 novembre dernier avait lieu la rafle de Dindes. Un grand Merci à tous ceux et celles (en particulier les bénévoles et commanditaires) qui ont contribué de près ou de loin à cette belle réussite. Un grand merci aux Femmes de l'Aféas et 5 scouts qui ont soigneusement préparé le buffet de la fin soirée c'est grandement apprécié.

La Guignolée

Le 5 décembre dernier avait lieu la guignolée. Un Grand Merci à chacun, pour votre générosité grâce à votre participation, nous avons pu faire la distribution de 25 beaux paniers de noël. Un Grand Merci aux personnes qui sont venues donner un coup de main, ainsi qu'à tous ceux et celles qui ont donné si généreusement pour égayer ce Noël 2015.

N'oubliez pas le déjeuner Familial le 7 février
À la salle des Chevaliers de Colomb.
(Merci aux Bénévoles)

2 février : Journée de la marmotte
9 février : Mardi Gras
14 février : Bonne St-Valentin
15 février : Jour du Drapeau National du Canada

Prochaine réunion

Comme il s'agit de votre Journal du mois de la présente année colombienne, la prochaine réunion sera le 16 février à 20 h. Votre présence parmi nous serait très appréciée.

Prenez note que...

Étant donné que la rafle de jambons, pour la plupart se donne le premier samedi du mois de mars, notre date a été repoussée au 12 mars 2016.

Je voudrais également vous remercier d'avoir été encore une fois de fidèles lecteurs et je vous donne rendez-vous dans votre prochain Journal.

Fraternellement vôtre,
de l'Exécutif des Chevaliers de Colomb

PENSÉE POSITIVE : (CONFIANCE)
J'ai confiance en moi comme dans l'avenir.
Henri Durville, Je veux réussir, Éditions H. Durville, 1968.

Téléphone : **450 778-8451 poste 1**

Les collations énergisantes représentent une source d'énergie complémentaire qui nous permet de charger ses batteries avant une activité physique et de bien récupérer par la suite.

Bien qu'il existe des collations commerciales intéressantes, il n'en demeure pas moins qu'elles finissent souvent par coûter plus cher et elles sont parfois moins savoureuses et moins adaptées à vos activités sportives que celles préparées à la maison à partir d'ingrédients de base.

Voici une délicieuse recette de

« bouchées énergisantes au beurre d'arachide »

Temps de préparation : 15 minutes
Rendement : 20 bouchées

Ingrédients

- ¾ tasse (175 ml) de flocons d'avoine
- 8 dattes dénoyautées, hachées finement (ou 1/3 tasse (80 ml) de raisins secs)
- ½ tasse (125 ml) de beurre d'arachide naturel
- ¼ tasse (60 ml) de miel
- ½ tasse (125 ml) de céréales Rice Krispies
- 150 g de chocolat noir fondu

Mode de préparation

1. Mélanger les flocons d'avoine, les dattes, le beurre d'arachide et le miel dans un grand bol.
2. Ajouter les céréales Rice Krispies et mélanger délicatement.
3. Déposer le bol pendant 5 minutes au congélateur.
4. Façonner en boules l'équivalant à 2 c. à table (30 ml) du mélange.
5. Tremper dans le chocolat et déposer dans une assiette recouverte d'un papier parchemin.
6. Réfrigérer quelques minutes et déguster.

Commentaires

Le repos du mélange au congélateur permettra de le rendre plus ferme et plus facile à manipuler.

Garder les bouchées au réfrigérateur dans un contenant hermétique pour éviter qu'elles ramollissent et qu'elles collent ensemble.

Capsule rédigée par Jeunes en santé

FABRIQUE DE LA PAROISSE Saint-Damase

140, rue Principale, Saint-Damase, QC J0H 1J0

Tél. : 450 797-3311 - Téléc. : 450 797-3725

damasiens@cgocable.ca

Heures d'ouverture - lundi au jeudi : 9 h à 15 h - vendredi : 9 h à 12 h

FÉVRIER – MOIS DE LA DÎME

(capitation)

DÎME 2016 – 60,00 $

par personne majeure

Un dépliant vous parviendra par la poste en début février

Voici les services offerts par votre paroisse financés par la dîme :

- la catéchèse pour la préparation des sacrements :
  - ✞ le pardon;
  - ✞ la première des communions;
  - ✞ la confirmation;
- l'entretien régulier de l'église;
- l'entretien du presbytère, qui sert de bureau et de salle de rencontres;
- les activités pastorales;
- le secrétariat;
- les coûts inhérents à la gestion de la paroisse.

Voici pourquoi je paie la dîme.

Parce que je veux :

- qu'une personne me renseigne et me guide lorsque je désire faire baptiser mon enfant dans notre église.
- que mon enfant suive sa catéchèse sans aller dans une autre paroisse.
- que les funérailles de mes parents aient lieu dans notre église.
- assister aux célébrations dans notre église.
- quand j'ai besoin, qu'une personne me reçoive lorsque que je vais au presbytère pour un extrait de baptême, payer une messe, préparer des funérailles…
- que l'église, le presbytère et le cimetière soit en bon état.

C'est pour toutes ces raisons que je paie la dîme.

Distribution des reçus d'impôt 2015

Les reçus d'impôt seront distribués avant et après les messes dominicales des dimanches 7 et 14 février. Vous pouvez également venir les chercher au presbytère durant les heures de bureau. Pour ceux et celles qui n'auront pas recueilli leurs reçus à ces occasions, surveillez votre boîte aux lettres, des bénévoles passeront de porte en porte pour les distribuer.

Deux bourses de 10 000 $ remises à la relève agricole maskoutaine!

Grâce à la générosité de nombreux partenaires, deux bourses de 10 000 $ chacune ont été décernées à des jeunes agriculteurs de la MRC des Maskoutains. Elles serviront à couvrir des frais liés au développement et à la viabilité de leur entreprise agricole.

La mise en place de cette bourse vise à reconnaître les efforts des jeunes entrepreneurs agricoles de la technopole agroalimentaire du Québec, la grande région de Saint-Hyacinthe.

Lauréats 2015

Madame Anolise Brault de la ferme Le bonheur est dans le pré – Saint-Jude

L'agriculture a pris une place importante dans la vie d'Anolise dès son jeune âge. À la fin des années 1980, ses parents ont fait l'acquisition d'une terre à Saint-Jude dans le but de la cultiver. À sa troisième année de secondaire, la jeune femme savait quel métier elle allait exercer et personne n'aurait pu l'en dissuader.

En 2004, elle a obtenu son diplôme en Technologie de la production horticole et de l'environnement à l'Institut de technologie agroalimentaire de Saint-Hyacinthe. Depuis, Anolise a travaillé dans le domaine et a développé sa passion pour l'agriculture. Aujourd'hui, elle se spécialise dans la production d'oeufs (cailles, canes et oies). La Bourse d'accompagnement à la relève agricole lui permettra de développer son marché en perçant le secteur des (HRI) hôtels, restaurants et institutions qui constituent un maillon important pour les PME agroalimentaires québécoises.

Monsieur Mathieu Palardy de la ferme Ferme Martin Palardy enr. – Saint-Damase

Mathieu Palardy est un jeune agriculteur sur le point de terminer ses études en Gestion et technologies d'une entreprise agricole, à l'Institut de technologie agroalimentaire de Saint-Hyacinthe. L'entreprise de grandes cultures de 320 hectares, dont il souhaite prendre la relève, est celle de son père, Martin Palardy. On y récolte du maïs grain, du soya, du blé et du maïs sucré et on y effectue du battage, à forfait, et la commercialisation des produits de l'érable. Mathieu travaille à la ferme avec son père et son grand-père depuis l'âge de 10 ans.

Il a acquis une vaste expérience des opérations culturales, des compétences en gestion de ressources humaines et aussi dans la mise en marché local.

La bourse servira à couvrir des frais reliés aux services d'experts-conseils pour réussir avec succès le transfert de cette entreprise familiale.

Merci aux partenaires

La Bourse de la relève agricole de la grande région de Saint-Hyacinthe est offerte grâce à la contribution de la

MRC des Maskoutains et du Salon de l'agriculture, et à celle de leurs généreux partenaires. Ce sont la Société d'Agriculture de Saint-Hyacinthe, Mme Chantal Soucy, députée de Saint-Hyacinthe à l'Assemblée nationale, Le groupe Délimax, Desjardins Entreprises, le Réseau Agriconseils Montérégie-Est, RBC Banque Royale du Canada, Financement agricole Canada, la Fédération de l'UPA de la Montérégie, les Syndicats de l'UPA des Maskoutains Nord-Est et de la Vallée maskoutaine et La Coop Comax.

COIFFURE CRÉATION LAURENCE

teinture • mèches • coupe • mise en pli

HOMMES ET FEMMES

• Un rabais de **20 %** sur votre **première visite**

• Coupe enfant (17 ans et moins) : **9 $**

Valide jusqu'au 31 mars 2016.

J'ai plusieurs années d'expérience et j'aime prendre le temps de connaître les goûts et le style de mes clientes.

Vous êtes les bienvenues!

Sylvie Laurence
jocelyngaucher@hotmail.com
450 344-0288
248, rue Blanchard, St-Damase

Heures d'ouvertures :
Mercredi : 13 h à 17 h • Jeudi : 9 h à 19 h • Vendredi : 9 h à 18 h

De la conception à la livraison !

impressions KLM

T 450.795.3219 || **SF** 1.800.322.3219
F 450.795.6122 || **C** kl@cgocable.ca

125, de la Tendresse, Sainte-Madeleine, QC J0H 1S0

ASSEMBLÉE NATIONALE QUÉBEC

Chantal Soucy
Députée de Saint-Hyacinthe

Bureau de circonscription
1970, rue Des Cascades
Saint-Hyacinthe (Québec) J2S 3J5
Tél. : 450 773-0550 | Téléc. : 450 773-6092
chantal.soucy.sahy@assnat.qc.ca

Saint-Damase, je travaille pour vous.

USINAGE GÉNÉRAL

MI Mec-Indus Inc.

Fabrication et conception • Assemblage mécano-soudé
Acier • Aluminium • Acier inoxydable

450 **796.5811** 450 **223.4454**
122, route 137, La Présentation (Québec) J0H 1B0

André Leroux
Président
RBQ 2310-0340-16

Centre de Rénovation A.L. Inc.
Vitrerie Maskoutaine
Serrurerie A.L. Inc.

2740, boul. Laurier Est
Saint-Hyacinthe QC
J2R 1P8

Tél. : 450 773-3408
Fax : 450 773-9753

Pour annoncer dans LE JOURNAL DE Saint-Damase
Contactez-nous au : **450 795-3219** – ou par courriel : **kl@cgocable.ca**

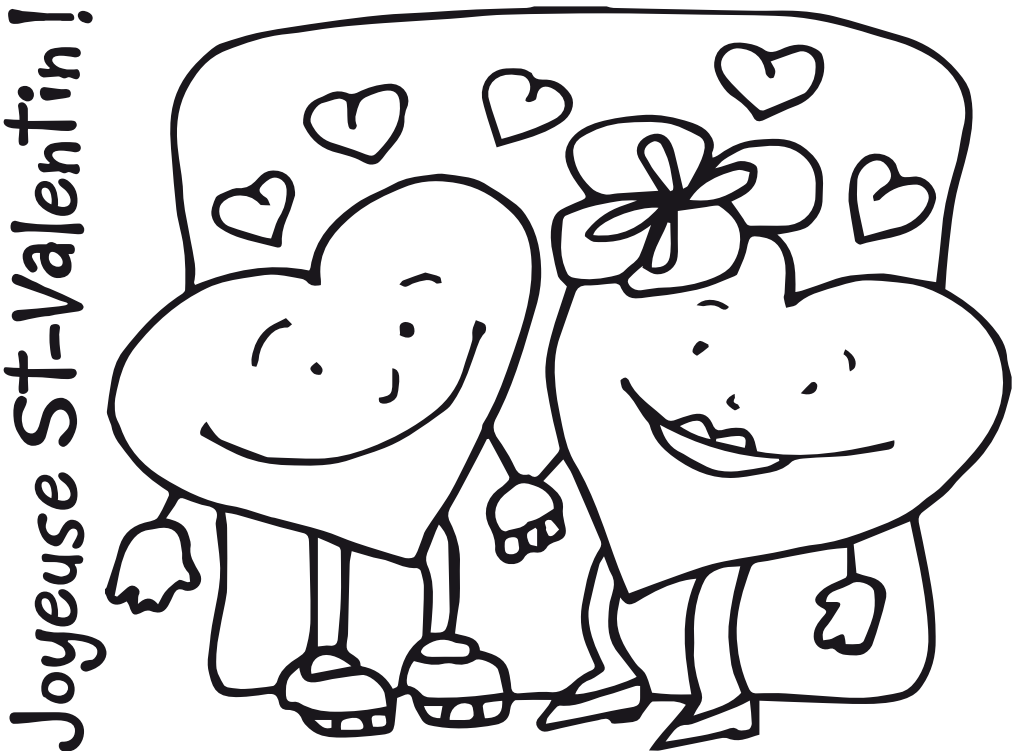

VOUS DÉSIREZ ANNONCER DANS LE JOURNAL DE Saint-Damase

CONTACTEZ-NOUS
450 795-3219

OU PAR COURRIEL
kl@cgocable.ca

Votre fichier devra nous parvenir au plus tard le 15 du mois précédant la parution de votre annonce.

ANGLAIS2000®
depuis 1995

Au Complexe Sportif Desjardins de St-Damase

4 juillet au 15 juillet 2016
de 9 h à 16 h du lundi au vendredi

CAMP DE JOUR

ENSEIGNEMENT PRIMAIRE

Orienté vers la préparation aux prochaines années scolaires

Activités variées dans une atmosphère de plaisir

Enseignement intensif pour 6e & Sec-1

Compréhension globale de tous les temps de verbes et auxiliaires.

Conversation, compréhension, présentation, expressions, etc.

COURS INTENSIF POUR ADULTES 18 H À 20 H

Réservation et inscription dès maintenant

Places limitées

Pour me rejoindre:
Jean-Marie Gagnon
Accréditation Emploi-Québec #0053219

450 230-1294
anglais2000@bellnet.ca

0250651

À votre service depuis 1971

LES ENTREPRISES FLORENT BEAUREGARD
joints • peinture

FLORENT
450 797 2212 • 450 779 5966
YANICK
450 797 3636 • 450 771 8093
EMMANUEL
450 779 9644

Richer, Rivet & associés notaires

VOTRE ÉTUDE DE RÉFÉRENCE DANS LA RÉGION
COMPTANT PLUS DE 45 ANS D'EXPÉRIENCE !

Pour que tout se passe bien,
faites confiance à l'expertise juridique
de notre cabinet.

- Droit agricole
- Succession et testament
- Mandat de protection
- Refinancement
- Achat d'une propriété
- Bail commercial
- Et bien plus !

SAINT-DAMASE
192, rue Principale

MONT-SAINT-HILAIRE
385, boul. Sir Wilfrid-Laurier

RICHELIEU
1040, 1ière Rue

WWW.NOTAIRERICHER.COM • 450.797.9939

LES CARROSSERIE BENOIT LECLERC:

1 AU QUÉBEC

Les clients apprécient :

- ✓ Le travail impeccable sur le véhicule
- ✓ Le service irréprochable
- ✓ La courtoisie
- ✓ L'honnêteté

*Selon le sondage de satisfaction de Garage recommandé CAA-Québec 2014

Demandez
LES CARROSSERIES BENOIT LECLERC
pour une tranquillité d'esprit assurée!

un atelier certifié Clé Verte

Estimation gratuite
Prêt de véhicule récent et discret
Remorquage | Restauration

Avec nous, c'est le client avant tout ! GARDEZ LE

Carrossier ProColor
Service expert à toute épreuve

www.carrosseriesbenoitleclerc.com • 450 446-1339 • info@carrosseriesbenoitleclerc.com

Sonic
Dépanneur Chez Vic
Station-service, casse-croûte, dépanneur
Chez Vic depuis 1989
Marc Beauregard, prop.
26, Principale
St-Damase
Québec J0H 1J0
Tél. : 450 797-3980

VENTE ~ INSTALLATION ~ SERVICE
~ Chauffage : Air chaud • Eau chaude
Huile • Électrique
Gaz naturel • Gaz Propane
~ Climatisation
~ Échangeur d'air
~ Ventilation
CHAUFFAGE JULES FRÉCHETTE & fils inc.
T 450 797.3434
800 908.3434
F 450 797.3743
Jean Fréchette
Propriétaire
GazMétro PARTENAIRE CERTIFIÉ
Membre CMMTQ Corporation des maîtres mécaniciens en tuyauterie du Québec
241, rang d'Argenteuil
Saint-Damase QC J0H 1J0
chauffagejf@outlook.com
www.chauffagefrechette.com

NETTOYAGE D'AUTOS
Ultra
NAPA BodyPro
• Nettoyage intérieur & extérieur
• Lavage de moteur
• Cirage • Compound
• Shampoing intérieur
450 797-2452 • 2 RUE PRINCIPALE, SAINT-DAMASE • STEVE HÉBERT, PROPRIÉTAIRE

CONSTRUCTION
LUC DESROCHERS
ENTREPRENEUR GÉNÉRAL
RÉSIDENTIEL - COMMERCIAL - RÉNOVATION
237 rue Jodoin
St-Damase, Qc J0H 1J0
Cellulaire
450 278-2458
Téléphone
450 797-2458
Télécopieur
450 797-2299
luc.desrochers48@sympatico.ca
RBQ 8332-5167-06

Depuis 1968
CHOQUETTE TRANSPORT INC.
St-Damase
450-797-2202
191 St-Laurent, St-Damase
Québec, J0H 1HJ0
Fax: (450)797-1163
Email: jdctransport@cgocable.ca

Rita fleuriste
460, avenue de l'Hôtel-Dieu
Saint-Hyacinthe (Qc)
J2S 5J5
Tél. : 450 774-6152
1 800 337-6152
Fax : 450 771-7315
ritafleuriste@bellnet.ca • www.ritafleuriste.net

Autos St-Damase (1977) Inc.
• PEINTURE
• DÉBOSSELAGE
• ANTIROUILLE
• REDRESSEMENT DE CHÂSSIS
Tél. et Fax:
450 797-3344
Richard Tétreault
160, rue St-Étienne
St-Damase, Qc J0H 1J0

La Coop des Montérégiennes
79, rue Principale
St-Damase Québec J0H 1J0
Tél. : 450 797-3322
1 855 551-2667

TOUT
SOUS LE MÊME TOIT : SALON DES BAINS • PLOMBERIE • DÉCORATION • MENUISERIE
MENUISERIE RL LACHANCE INC.
Tél. : 450 797-3948 / 450 797-2181
Télec. : 450 797-3948
211-A, St-Joseph, Saint-Damase J0H 1J0
menuiserierl@bellnet.ca
Régis et Louise-Andrée propriétaires
LICENCE RBQ : 8005-8951-48

Décor en Harmonie
Valérie Lachance Décoratrice
Services et conseils à domicile
Habillage de fenêtre
Recherche, magasinage
Peinture, coloration
Papier peint
Store de bois
Literie...
Tél. : 450 797-8989 Fax : 450 797-3948
decorenharmonie@bellnet.ca
209, St-Joseph, St-Damase J0H 1J0

Patricia Bolduc
COURTIER IMMOBILIER
450 779-0009
Résidente de Saint-Damase depuis toujours
et présente en immobilier depuis 2008
dans notre belle municipalité.

ROYAL LEPAGE
MULTI-SERVICES
AGENCE IMMOBILIÈRE
WWW.PATRICIABOLDUC.COM

Desjardins
Caisse de Val-Maska

111, rue Principale
Saint-Damase (Québec) J0H 1J0
450 797-3353
Télécopieur : 450 797-3519
www.desjardins.com/caissevalmaska

GJ
Résidence Funéraire
G. Jodoin

PRÉ-ARRANGEMENTS
SERVICES CONVENTIONNELS
CRÉMATION
COLUMBARIUM
RITES FUNÉRAIRES PARTICULIERS
www.residencefunerairejodoin.ca

Marieville 450 460.2430
Saint-Damase 450 797.3889
Sainte-Madeleine 450 795.3395

Une invitation au bonheur de vivre

MANOIR ST-DAMASE

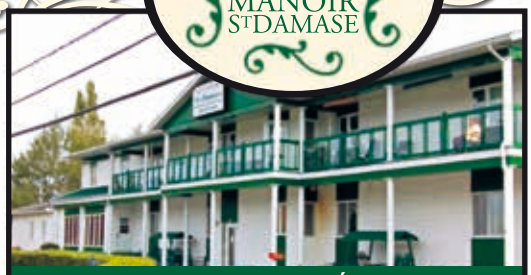

NOURRITURE MAISON CUISINÉE SUR PLACE
SERVIE À VOLONTÉ

ALZHEIMER,
si un de vos proches en souffre
il y a un endroit pour lui.

Résidence certifiée pour personnes semi-autonomes

Pour une plus grande sécurité nous avons aménagé une unité de vie de plusieurs chambres pour personnes atteintes de déficiences cognitive et Alzheimer.

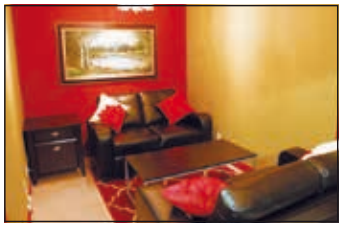

NOUVEAUTÉS AU MANOIR : Immeuble SÉCURISÉ et CLIMATISÉ à 100% pour la protection et le bien-être de vos proches. Salle à manger entièrement rénovée. Salon privé pour visiteurs. NOUVEAU : SERVICE DE LIMOUSINE AUX RÉSIDENTS !

780 rang du Bas Corbin, Saint-Damase • 450 797-3648 • (À seulement 15 minutes de l'hôpital)
Wi Fi Disponible gratuitement

Visitez notre site web pour les informations complètes. www.manoirst-damase.com